



## Møtebok for Dovrefjell nasjonalparkstyre

Møtedato: 18.03.2020	Utvalg: Nasjonalparkstyret	Møtested: Teams nettmøte
Sak nr.: 010-2020	Saksbehandler: Lars Børve	Arkivsak nr.: 2019/16192

### Søknad fra Snefrid og Bjørn Ødegård, Lesja, om å sette opp kokhus på seter på Gardsenden i Fokstugu landskapsvernområde

#### Dokumenter

- 19.08.2019: Utskrift av møteprotokoll for sak nr. 32/2019 i Joramo Bygdealmenning  
14.08.2019: Søknad fra Snefrid og Bjørn Ødegård om bygging av kokhus på seter til Oppistugu Nørstebø, Gardsenden.
- 25.08.2019: E-post fra Snefrid Ødegård til Dovrefjell nasjonalparkstyre vedlagt udatert søknad til Dovre kommune og Dovrefjell nasjonalparkstyre om bygging av kokhus ved Gardsenden setergrend, Nørstebø Oppistugu.
- 02.09.2019: E-post fra Dovrefjell nasjonalparkstyre til Snefrid Ødegård – Innhenting av tilleggsopplysninger.
- 05.09.2019: E-post fra Dovre kommune til Snefrid Ødegård og Dovrefjell nasjonalparkstyre – Opplysninger om krav til innhold i søknad og videre saksbehandling.
- 10.09.2019: E-post fra Snefrid Ødegård til Dovrefjell nasjonalparkstyre – Ny søknad om å sette opp kokhus på seter på Gardsenden.
- 16.09.2019: E-post fra Dovrefjell nasjonalparkstyre til Snefrid Ødegård – Innhenting av tilleggsopplysninger om behovet for kokhus.
- 22.09.2019: E-post fra Snefrid Ødegård til Dovrefjell nasjonalparkstyre – Tilleggsopplysninger til søknaden.
- 22.10.2019: E-post fra Dovrefjell nasjonalparkstyre til Oppland fylkeskommune – Innhenting av uttalelse.
- 06.12.2019: E-post fra Oppland fylkeskommune til Dovrefjell nasjonalparkstyre vedlagt brev – Uttalelse vedr. søknad om oppføring av bygning på Gardsenden i Fokstugu landskapsvernområde.
- 31.12.2020: E-post fra Snefrid Ødegård til Dovrefjell nasjonalparkstyre – Tilleggsopplysninger til søknaden.

#### Opplysninger om søknaden / saksopplysninger

Snefrid og Bjørn Ødegård, Romsdalsvegen 314, 2665 Lesja, søker 10.09.2019 om å sette opp et kokhus på ca. 20 m<sup>2</sup> på setra som de har på Gardsenden i Fokstugu landskapsvernområde. Det har vært kokhus på setra tidligere.

Setra på Gardsenden ligger i Joramo Bygdealmenning, gnr. 93, bnr. 1, i Dovre kommune. Seterhusene brukes til fritidsformål, og seterkvea leies bort som beite.

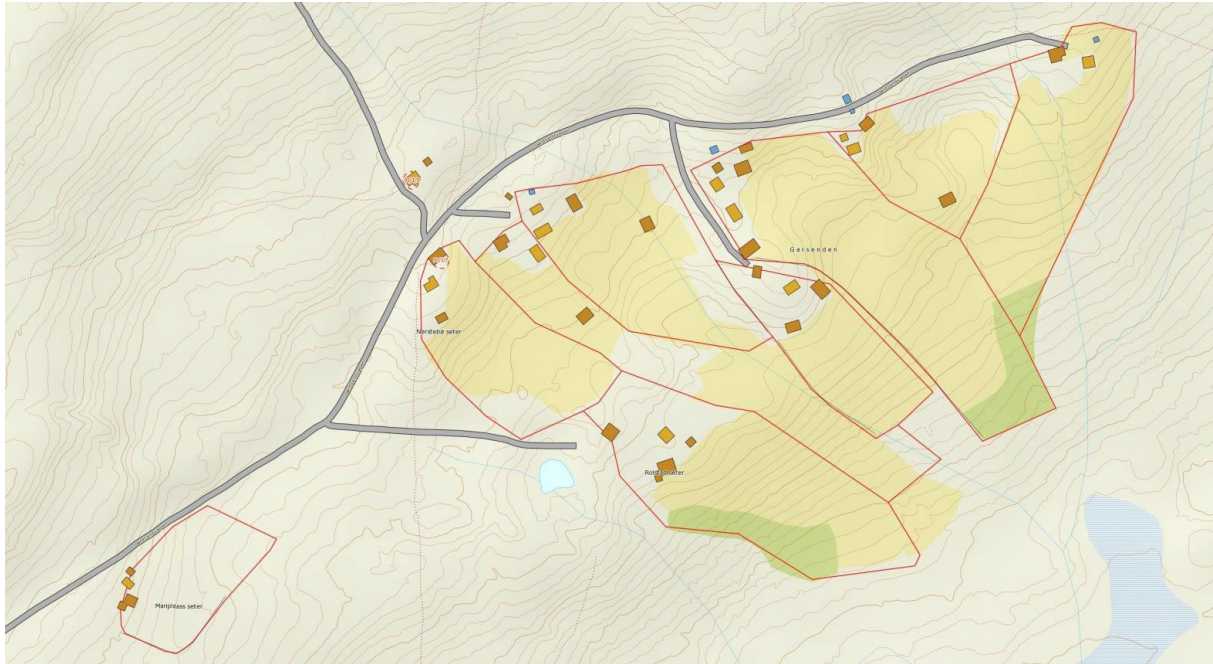

Kart 1: Kart over setrene på Gardsenden. Setra til Snefrid og Bjørn Ødegård ligger lengst mot øst.

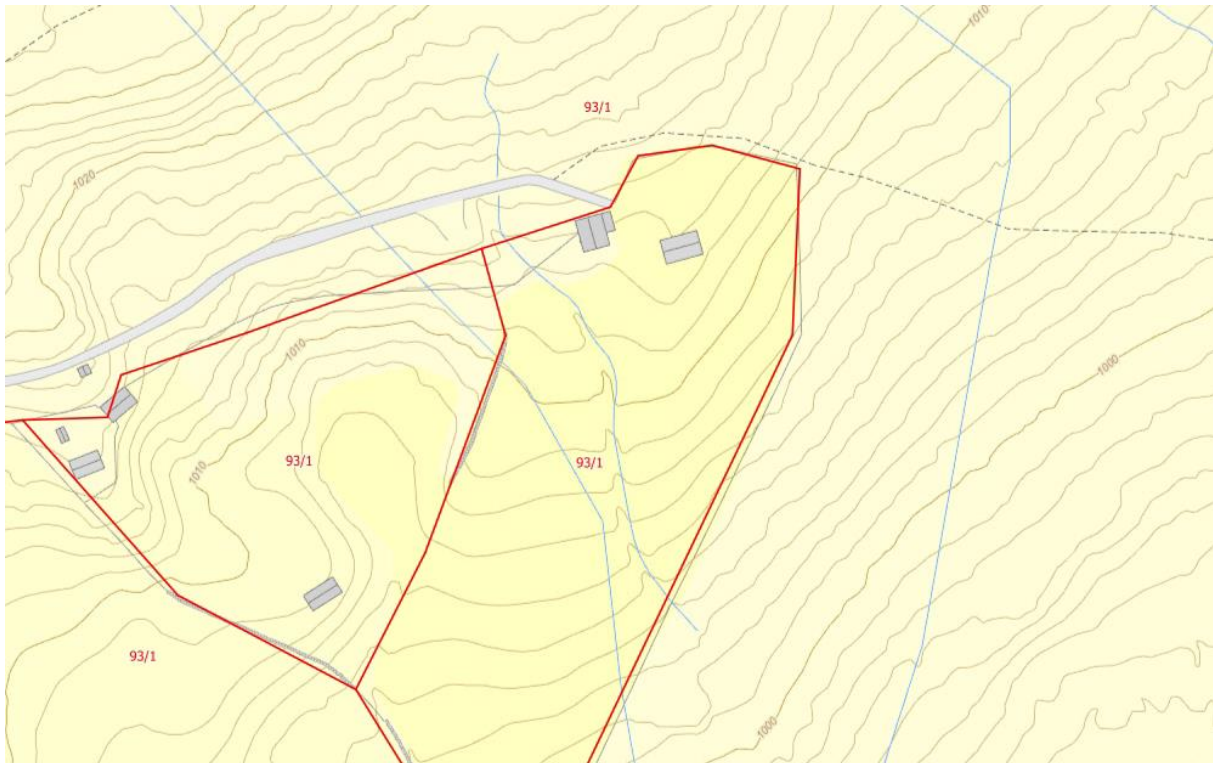

Kart 2: Setra til Snefrid og Bjørn Ødegård ligger lengst mot øst på dette kartet.



Bilde 1 og 2: Seterhusene på setra til Snefrid og Bjørn Ødegård på Gardsenden.

Snefrid og Bjørn Ødegård har planer om å kjøpe ei brukt campinghytte på Domaas gård på Dombås, flytte denne hytta til setra på Garsenden og sette den opp som kokhus på kvea der.

I søknaden 10.09.2019 skriver Snefrid Ødegård bl.a.:

Bygningen er en Thøring laftet hytte på 20 m<sup>2</sup>, som skal flyttes hel. Hytta har stått på Domaas Gaard, og vært nyttet til utleie. Hytta er tett og fin, og bærer ikke preg av noe skade på noen måte. Vi vil sette opp kokhuset i nær tilknytning til seterhuset vi allerede har stående på kvea. Kokhuset vil bli kledd slik seterhuset vi allerede har. Videre vil det bli brukt de samme fargene på nybygget, som seterhuset. Det er en dør og tre vinduer på bygningen. Det skal settes opp steinmur under huset, og ovn/pipe vil bli montert (inntegnet på kart – nr. 3 – plassering av nytt kokhus). Tenkt tomt ligger fint i terrenget, og har ikke mye helling.



Setra vår, som har vært tilknyttet garden i lang tid, har tidligere hatt et annet seterhus/sel på nåværende kve. Dette seterhuset stod på øversida av nåværende seterhus, opp mot gjerdet og fjøs. Dette seterhuset ble revet først på -70 tallet, da det var helt ødelagt. Dette seterhuset hadde kokhus og aurbu (Se inntegnet på kart, nr. 1, ikke i rett målestokk). Når Paul Amundgård (min bestefar) satte opp nytt seterhus i 1932/33, ble kokhuset bygd inn i seterhuset. Dette sikkert for å lette arbeidet for budeiene, som hadde sitt daglige virke i sommerhalvåret her. Slikt sett har vi hatt kokhus her tidligere, bare at det var inne i seterhuset. Eller for lengre siden, eget kokhus ved gammelt seterhus. Det stod også en låve på kvea vår (Inntegnet hus nr. 2 på kart - ikke i rett målestokk). Denne låven ble revet og fjernet av min far.

Vi pusset opp setra, og var ferdig med det arbeidet i 2010. Kokhuset inne i selet ble da gjort om til inngangsparti, da det ikke var brukandes (hull i golv og dårlig pipe, som ikke var godkjent lengre). Grunnen til dette var at vi hadde fått forståelse for at vi kunne sette opp et kokhus ved en senere anledning.

Vi ønsker å flytte denne hytta til setra vår, for å få tilbake noe av det opprinnelige seterpreget hos oss. Dette da med kokhuset, som vi vil bruke som et kokhus samt enkel mulighet for overnatting.

Hytta skal flyttes fra Roar Domaas, Domaas Gard, til Gardsenden. Dette vil han ha gjort i høst, slik at det hadde vært fint å få flyttet den direkte til Gardsenden. På den måten slipper vi å mellomlagre den.

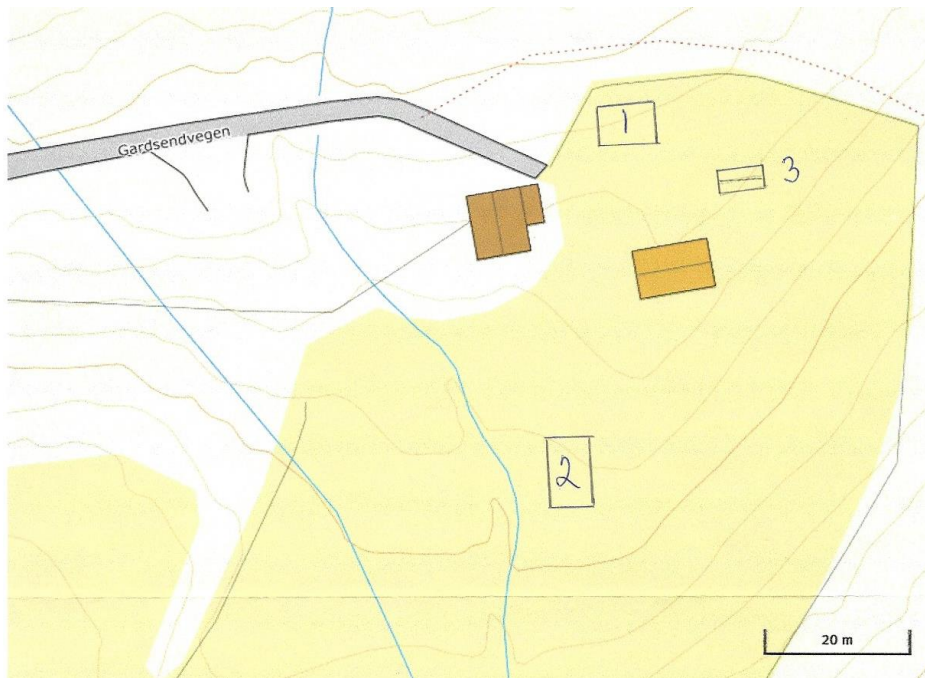

Kart 3: Kartet viser plasseringen av tidligere seterhus/sel (hus 1), tidligere låve (hus 2) og planlagt plassering av nytt kokhus (hus 3) på seterkvea.



Bilde 3: Bildet viser den delen av kvea hvor det er planlagt å sette opp nytt kokhus.

Joramo Bygdealmening, som er grunneier på Gardsenden, behandlet 14.08.2019 (i sak 32/2019) søknad fra Snefrid og Bjørn Ødegård om å sette opp kokhus på setra til Oppistugu Nørstebø på Gardsenden.

I saksutredningen går det fram at det er et seterhus på 39 m<sup>2</sup> og et fjøs/uthus på setra fra før, og etter gjeldende regelverk for seterbebyggelse i Joramo Bygdealmening, er total arealgrense for husvære på seter 90 m<sup>2</sup>, og for seterstue 70 m<sup>2</sup>. Joramo Bygdealmening vedtok 14.08.2019 å gi tillatelse å sette opp ei lafta Thøring-hytte på 20 m<sup>2</sup> som kokhus i nær tilknytning til seterhuset, og satte vilkår om at nybygget må tilpasses annen bebyggelse på setra.



Bilde 4 og 5: Campinghytte på Domaas gård som ligner på den som Snefrid og Bjørn Ødegård planlegger å flytte opp til setra på Gardsenden.



Campinghytta har ei grunnflate på 3,5 x 5,0 m, dvs. 17,5 m<sup>2</sup> (bebygd areal), i tillegg kommer et takutstikk over ytterdøra og en platting på ca. 0,85 x 3,5 m, dvs. 3,0 m<sup>2</sup>, slik at bebygd areal på campinghytta blir 20,5 m<sup>2</sup> hvis plattingen beholdes. Campinghytta er ei «Thøring-hytte» produsert på Lesjaverk, og er i samsvar med lokal byggeskikk, siden Thøring-hytter er vanlige i Dovre og Lesja.

Dovrefjell nasjonalparkstyre ba i e-post til Snefrid Ødegård 16.09.2019 om tilleggsopplysninger om setra brukes i landbruksvirksomhet og behovet for kokhus. Snefrid Ødegård opplyste bl.a. følgende i vedlegg til e-post 22.09.2019 (vedlegget er datert 20.09.2019):

#### Bakgrunn:

Setra vår på Gardsenden setergrend har tidligere hatt kokhus. Dette kokhuset var inne i seterhuset tidligere. Når vi pusset opp setra ble kokhusdelen gjort om til inngangsdel. Vi flyttet derfor utstyret, som stod her på lagring. På denne tiden oppfattet ikke vi annet enn at et kokhus kunne settes opp seinere. Fylkesmannen mente da at det var viktig å bevare en intakt og funksjonell setergrend. Dette var før verneforskriftene for Fokstugu landskapsvernområde kom.

I sommer ble vi kjent med at Roar Domaas skulle selge/kvitte seg med hytter han hadde stående. Vi tenkte at dette kunne bli et passende kokhus.

#### Behovet:

Vi ønsker å bygge opp igjen et kokhus da det er en naturlig del av en setergrend. Vi mener det er viktig å bevare dette miljøet. Vi ser for oss kokhuset i funksjonell bruk med utstyret vi har på lager. Slik blir det både til nytte med for eksempel koking av gubb, men også som bevart for ettertiden.

Vi er interesserte i denne delen av seterdrift, og synes det er synd dersom mulighetene for det skulle bli borte for vår del på setra.

Vi leier bort kvea til en melkeprodusent på Dombås. Vi har avtale med han om å bruke melk fra hans bruk til ysting i kokhuset. Dette da kun til privat bruk. Han har også beitedyr på kvea gjennom sommeren.

Det vil også være synd dersom bruken av utstyret, og utstyret skulle gå tapt for ettertidens brukere. Slik vil det også bli en kilde for å ta vare på gammel kunnskap. For vår del vil denne kunnskapen kunne gå tapt med kårfolkene på heimgarden.

Dovrefjell nasjonalparkstyre sendte søknaden fra Snefrid og Bjørn Ødegård på høring til kulturminnemyndighetene i Oppland fylkeskommune 22.10.2019, og Oppland fylkeskommune uttalte i brev 06.12.2019 følgende:

Teigen ligger i Fokstugu landskapsvernområde, som blant annet har som formål å «ta vare på et særpreget og vakkert natur- og kulturlandskap, der seterlandskap med



seterbebyggelse og setervoller, vegetasjon og kulturminner utgjør en vesentlig del av landskapets egenart» (§ 2 i verneforskriften). Seterfjøset på denne teigen er SEFRAK-registrert og datert til 1800-tallet.

Det planlagte tiltaket krever dispensasjon fra områdets vernebestemmelser, som må vurderes av nasjonalparkstyret. I forbindelse med utforming av bygningen som er planlagt flyttet, bryter denne med byggeskikken på stedet, ettersom bygningen er flyttet fra en helt annen kontekst. Selv om det er planlagt å kle bygningen utvendig, vil den framstå som et fremmedelement blant seterbebyggelsen. Siden det ikke er aktiv seterdrift på denne setra, kan en heller ikke vurdere det som at bygningen vil være med på å komplettere setermiljøet. Slik sett vil tiltaket bryte med deler av formålet med landskapsvernområdet.

Kulturarvenheten har vurdert søknaden, og vil fraråde å gi dispensasjon for dette tiltaket.

Snefrid Ødegård sendte i e-post 31.12.2020 to gamle bilder fra setra som viser hvor det gamle kokhuset sto tidligere.





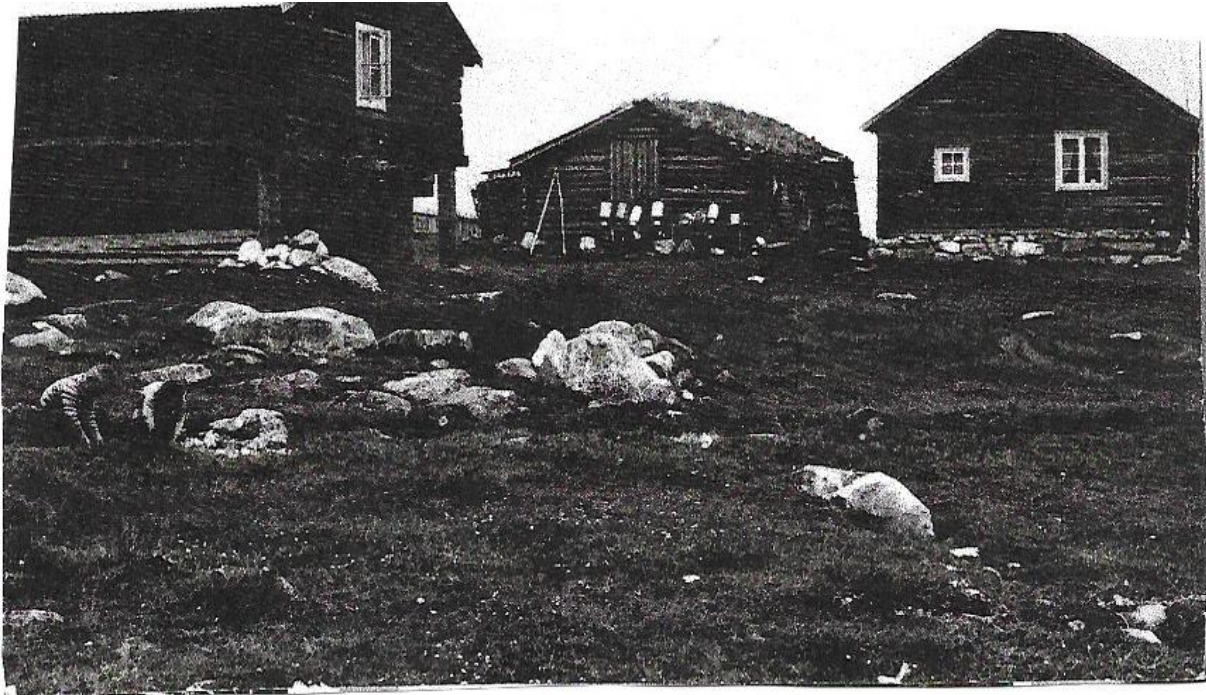

Bilde 6-7: Gamle bilder fra setra på Gardsenden som viser hvor det gamle kokket sto tidligere.

### Regler og retningslinjer for saksbehandlingen

Regler og retningslinjer for saksbehandlingen går bl.a. fram av:

- Naturmangfoldloven av 19. juni 2009.
- Verneforskrift for Fokstugu landskapsvernområde av 3. mai 2002.
- Forvaltningsplan for verneområdene på Dovrefjell, vedtatt 8. februar 2006.
- Rundskriv om forvaltning av verneforskrifter, utgitt av Miljødirektoratet i 2014.

Formålet med Fokstugu landskapsvernområde er å:

- Ta vare på et særpreget og vakkert natur- og kulturlandskap, der seterlandskap med seterbebyggelse og setervoller, vegetasjon og kulturminner utgjør en vesentlig del av landskapets egenart.
- Ta vare på geologiske forekomster og landskapsformer.

Jf. verneforskriften § 2.

Et annet viktig formål med Fokstugu landskapsvernområde er også å ivareta sammenhengen mellom de store fjellområdene og høgfjellsøkosystemene på Dovrefjell og i Rondane. Det er bl.a. viktig å ta vare på et tidligere mye brukt og framtidig mulig trekkområde for villrein mellom Dovrefjell og Rondane.

Fokstugu landskapsvernområde er vernet mot stort sett alle tekniske inngrep eller tiltak som vesentlig kan endre eller virke inn på landskapets art eller karakter, og inngrep som bl.a. oppføring av bygninger er vanligvis ikke tillatt, jf. § 3, pkt. 1.1.



Dovrefjell nasjonalparkstyre har hjemmel i verneforskriften til å gi tillatelse til oppføring av nye bygninger til landbruksvirksomhet og som ikke er i strid med verneformålet, jf. § 3, pkt. 1.3 c. Siden seterhusene på setra brukes til fritidsformål, må søknaden derfor behandles som en dispensasjonssak i forhold til verneforskriftene, jf. § 48 i naturmangfoldloven (dispensasjon fra vernevedtak).

I naturmangfoldloven § 48 går det i 1. ledd fram:

Forvaltningsmyndigheten kan gjøre unntak fra et vernevedtak dersom det ikke strider mot vernevedtakets formål og ikke kan påvirke verneverdiene nevneverdig, eller dersom sikkerhetshensyn eller hensynet til vesentlige samfunnsinteresser gjør det nødvendig.

Rundskriv om forvaltning av verneforskrifter, utgitt av Miljødirektoratet i 2014, inneholder retningslinjer som er relevant for vurderingen om det kan gis dispensasjon (s. 11):

Hvis et omsøkt tiltak eller en aktivitet ikke strider mot vernevedtakets formål og ikke kan påvirke verneverdiene nevneverdig, kan forvaltningsmyndigheten vurdere dispensasjon etter § 48 første alternativ.

Ved søknad om dispensasjon må det først vurderes om vilkårene er oppfylt. Vilråene er kumulative, det vil si at begge vilkårene må være oppfylt. Det at vilkårene er oppfylt gir ikke krav på dispensasjon. Bestemmelsen er en kan-bestemmelse, som innebærer at det skal foretas en konkret vurdering av om det skal gis en dispensasjon dersom vilkårene er oppfylt. I avveiningen av om dispensasjon skal gis må det foretas en skjønsmessig vurdering.

Blant annet vil omfanget, miljøvirkningen og nødvendigheten av de tiltak som det søkes dispensasjon for, ha betydning. Også de hensyn som positivt taler for det omsøkte tiltak, og om det vil stride mot verneverdiene om tilsvarende dispensasjonssøknader blir innvilget i fremtiden, inngår i vurderingen.

Dispensasjon etter § 48 første alternativ, omfatter tiltak som er forenlig med verneformål og verneverdier i det aktuelle området. Dette vil i noen grad avhenge av verneform. Generelt vil det ikke være adgang til å dispensere for tiltak og bruk som forutsetter større tekniske inngrep, som for eksempel ny kraftutbygging, eller oppføring av private hytter.

Dispensasjonsbestemmelsen er i utgangspunktet ment for uforutsette tilfeller eller spesielle / særlige tilfeller som ikke ble vurdert ved opprettelsen av verneområdet, i første rekke bagatellmessige inngrep eller forbigående forstyrrelser. § 48 første alternativ dekker tilfeller hvor verneformålet og verneverdiene tåler enkeltstående avvik fra vernebestemmelsene.

I forvaltningsplanen for verneområdene på Dovrefjell (s. 46-47) går det fram at Gardsenden ligger i en såkalt brukssone (sone 05-N), og at brukssonene er områder hvor hensynet til verneverdiene tilsier en videreutvikling av landbrukstilknyttede næringer inklusive småskala reiseliv.



I forvaltningsplanen er det (s. 46) retningslinjer for nybygg for landbruksnæring i brukssonene i landskapsvernområdene:

Nødvendig nybygg for landbruksnæring i landskapsvernområdene, vil normalt bli tillatt om ikke spesielle hensyn til verneformålet tilsier noe annet. Det forutsettes at:

- nybygg skjer i tilknytning til eksisterende seterbebyggelse / setervoller.
- nybygg tilpasses eksisterende byggeskikk på stedet i form, farge, materialvalg og størrelse.
- nødvendige nybygg kan vurderes tillatt dersom dette kan støtte opp under bevaringen av en aktiv seterdrift, og være med å komplettere et setermiljø.

I kapitlet om bygninger i forvaltningsplanen går det (s. 89) bl.a. fram at det er et mål å holde omfanget av byggevirksomhet i verneområdene på et lavt nivå. I tillegg går det (s. 89) bl.a. fram følgende om nye bygninger:

I landskaps- og biotopvernområdene kan forvaltningsmyndigheten gi tillatelse til ulike tiltak i forbindelse med landbruksvirksomhet. Dette åpner for oppføring av nye bygninger til landbruksvirksomhet slik som driftsbygninger, jf. plan- og bygningslovens definisjon. Seterbygninger er å regne som driftsbygninger i landbruket.

I retningslinjene for bygninger i landskapsvernområdene og biotopvernområdene (s. 90) står det bl.a.:

For tiltak som medfører nybygg, ombygginger eller utvidelser på bygninger med landbruksformål gjelder følgende:

- Det er ikke tillatt med annen bygge- og anleggsvirksomhet enn det som er direkte knyttet til landbruk, jf. plan- og bygningslovens definisjon. Det vil ikke være tillatt å oppføre fritidsboliger, eller hytter for utleie.
- Det skal gjennomføres en strengere dispensasjonspraksis i sone uten tilrettelegging og inngrep enn i brukssonene.

I forvaltningsplanen er det ikke gitt retningslinjer for nye bygninger på setrer som blir brukt til fritidsformål.

I retningslinjene i forvaltningsplanen for bygninger i verneområdene (s. 90), går det bl.a. også fram:

Tiltak skal gjennomføres i tråd med tradisjonell byggeskikk i området. Det skal nyttes materialer og farger som ikke skiller seg ut fra omgivelsene.

Prinsippene i naturmangfoldloven §§ 8-12, jf. § 7, skal også legges til grunn som retningslinjer når det treffes beslutninger som berører naturmangfold:

- § 8 kunnskapsgrunnlaget,
- § 9 føre-var-prinsippet,
- § 10 økosystemtilnærming og samlet belastning,
- § 11 kostnadene ved miljøforringelse,
- § 12 miljøforsvarlige teknikker og driftsmetoder.



## Vurderinger

Formålet med Fokstugu landskapsvernområde er bl.a. å ta vare på et særpreget og vakkert natur- og kulturlandskap, der seterlandskap med seterbebyggelse og setervoller, vegetasjon og kulturminner utgjør en vesentlig del av landskapets egenart.

Gardsenden er et av seterlandskapene med seterbebyggelse og setervoller / seterkveer som det er et formål å ta vare på i Fokstugu landskapsvernområde.

Ei seter som har nødvendige seterhus som er i orden og godt vedlikeholdt, bidrar til å ta vare på seterbebyggelsen og seterlandskapet.

I forvaltningsplanen for verneområdene på Dovrefjell regnes seterbygninger som driftsbygninger i landbruket, og ei seter med nødvendige seterhus som er i orden, vil vanligvis ha potensiale til å bli tatt i bruk som seter igjen. Det kan komme andre tider som gjør at det kan bli større behov for å bruke setrene igjen.

Tidligere var det vanlig å flytte bygninger fra gården eller bygda til setra. En bygning som flyttes til setra, og som f.eks. kles utvendig med samme panel som et annet hus på setra, kan derfor bli nokså likt det som er lokal byggeskikk, og trenger ikke bli et fremmedelement blant seterbebyggelsen.

Det er ikke nødvendig at det er aktiv seterdrift på ei seter for at en ny bygning skal være med på å komplettere setermiljøet. I mange tilfeller kan det være riktig og viktig å sette opp et nytt hus på ei seter for å ta vare på setra og ta vare på mulighetene og potensialet til å ta i bruk setra som seter igjen.

Det går vei til Gardsenden og det er forholdsvis mange setrer og noen hytter der, og et nytt kokhus med overnattingsmulighet, vil sannsynligvis ikke føre til at ferdselen i området vil øke så mye at det vil påvirke villreinens bruk av områdene rundt Gardsenden.

Formen og størrelsen på det «nye» kokhuset gjør at det, når det har blitt kledd utvendig i samme panel som seterhuset, sannsynligvis vil passe godt inn på setertunet og i seterlandskapet på Gardsenden.

Et relevant spørsmål er om plattingen foran ytterdøra på det «nye» kokhuset bør kles inn, slik at takutstikkene blir like lange på begge endene av kokhuset.

Det er forholdsvis mange hus på setrene på Gardsenden. Å sette opp et «nytt» kokhus på 20,5 m<sup>2</sup> som kles utvendig med samme panel som seterhuset og males eller beises i ca. samme farge, vil medføre en forholdsvis liten endring i seterlandskapet og i forhold til nåværende arealbruk på Gardsenden og i Fokstugu landskapsvernområde. Denne endringen er sannsynligvis ikke i strid med verneformålet for landskapsvernområdet, og vil påvirke verneverdiene forholdsvis lite.

Tomta der det «nye» kokhuset skal stå, bør ikke planeres eller tilføres masser for å heve tomta eller gjøre tomta mer egnet for bygging, f.eks. på støpt såle. Det nye kokhuset bør settes på punkt (f.eks. murt av stein), pilarer eller på grunnmur / ringmur / steinmur (med lufting) på tomta, slik at det opprinnelige, naturlige terrenget bevares mest mulig. Punktene, pilarene eller grunnmuren / murkrona bør ikke være høyere enn nødvendig.



Når det «nye» kokhuset skal kles utvendig, og/eller hvis vinduene skal flyttes ut eller byttes, bør det gjøres i samsvar med tradisjonell byggeskikk i området. Det bør også vurderes å legge et annet tak på shingel-taket på det «nye» kokhuset som passer bedre inn i setermiljøet.

Vurdering i forhold til prinsippene i naturmangfoldloven § 8-12, jf. § 7:

Når det treffes beslutninger som berører naturmangfoldet, skal forvaltningen innhente og legge til grunn kunnskap om naturmangfoldet. Kunnskapen som skal brukes, er kunnskap om landskap, økosystemer, naturtyper og arter, og det skal gis en vurdering av effekten av påvirkninger.

Å sette opp et «nytt» kokhus på 20,5 m<sup>2</sup> som kles utvendig med samme panel som seterhuset på setra til Snefrid og Bjørn Ødegård på Gardsenden i Fokstugu landskapsvernområde, vil sannsynligvis berøre naturmangfoldet, bl.a. seterlandskapet forholdsvis lite, og effekten av påvirkningene vil også være forholdsvis små, jf. § 8.

Påvirkningen av økosystemet skal også vurderes ut fra den samlede belastningen som økosystemet er eller vil bli utsatt for, jf. § 10. Dispensasjon til å sette opp et «nytt» kokhus på 20,5 m<sup>2</sup> vil sannsynligvis ikke føre til noen økning i ferdselen i området, og vil sammen med andre tillatelser og dispensasjoner som er eller vil bli gitt i disse fjellområdene, sannsynligvis ikke føre til at belastningen på økosystemet blir for stor samlet sett. Det er derfor ikke behov for å ta i bruk føre-var-prinsippet, jf. § 9.

Hvis det blir ryddet opp etter oppsetting av det «nye» kokhuset, er det i denne saken ikke nødvendig å vurdere om tiltakshaver skal dekke kostnadene ved å hindre eller begrense skade på naturmangfoldet som tiltaket volder, jf. naturmangfoldloven § 11.

Saksbehandler går også ut ifra at det blir benyttet tilstrekkelig miljøforsvarlige teknikker og driftsmetoder når det «nye» kokhuset skal flyttes til Gardsenden og settes opp, jf. § 12.

Vurderingen i forhold til verneformålet og prinsippene i naturmangfoldloven § 8-12, tilsier at effekten av det planlagte tiltaket, vil bli forholdsvis liten.

### **Forslag til vedtak - innstilling**

Dovrefjell nasjonalparkstyre gir Snefrid og Bjørn Ødegård, Lesja, dispensasjon til å sette opp et kokhus på 3,5x5,85 m (målt utvendig, dvs. 20,5 m<sup>2</sup> bebygd areal) på setra til Oppistugu Nørstebø som de har på Gardsenden i Fokstugu landskapsvernområde.

Dispensasjonen begrunnes med at oppsetting av et «nytt» kokhus på 20,5 m<sup>2</sup> som kles med samme panel som seterhuset og males eller beises i ca. samme farge, vil medføre en forholdsvis liten endring i seterlandskapet og i forhold til nåværende arealbruk på Gardsenden og i Fokstugu landskapsvernområde. Denne endringen er sannsynligvis ikke i strid med verneformålet for landskapsvernområdet, og vil påvirke verneverdiene forholdsvis lite.



Vilkår:

- Tomta der det «nye» kokhuset skal stå, bør ikke planeres eller tilføres masser for å heve tomta eller gjøre tomta mer egnet for bygging, f.eks. på støpt såle. Den nye bua bør settes på punkt (f.eks. murt av stein), pilarer eller på grunnmur / ringmur / steinmur (med lufting) på tomta, slik at det opprinnelige, naturlige terrenget bevares mest mulig. Punktene, pilarene eller grunnmuren / murkrona bør ikke være høyere enn nødvendig.
- Den nyere bua skal kles utvendig i samme panel som seterhuset.
- Når den nye bua skal kles utvendig, og/eller hvis vinduene skal flyttes ut eller byttes, skal det gjøres i samsvar med tradisjonell byggeskikk i området. Det skal brukes materialer og farger som ikke skiller seg ut fra omgivelsene.
- Treverk som blir til overs, kan kappes opp til ved som kan brukes på stedet. Andre materialrester skal fraktes ut av verneområdet og tas hånd om på forsvarlig måte.

Dispensasjonen er gitt med hjemmel i naturmangfoldloven § 48 1. ledd, og vilkårene er fastsatt med grunnlag i vanlig praksis innenfor forvaltningsretten.

### **Behandling i møtet**

Dovrefjell nasjonalparkstyre diskuterte saken, og det ble ikke foreslått andre forslag til vedtak.

Det ble stemt over forslaget til vedtak, og forslaget til vedtak fikk 9 stemmer mot 1 stemme.

### **Vedtak**

Dovrefjell nasjonalparkstyre slutter seg til forslaget til vedtak.

Vedtatt med 9 stemmer mot 1 stemme.

### **Forholdet til annet lovverk**

I tillegg til tillatelsen / dispensasjonen fra Dovrefjell nasjonalparkstyre kan det også være nødvendig å innhente tillatelse fra andre myndigheter og / eller tillatelse fra grunneier.

### **Retten til innsyn i sakens dokumenter**

Alle kan kreve innsyn i sakens dokumenter. Noen dokumenter kan med hjemmel i lov være unntatt fra innsyn.

### **Klageadgang**

Vedtaket eller del(er) av det kan påklages til Miljødirektoratet av en part eller annen med rettslig klageinteresse, innen tre uker fra vedtaket er mottatt, jf. forvaltningsloven §§ 28 og 29. Klagen sendes til Dovrefjell nasjonalparkstyre, jf. forvaltningsloven § 32.



**Adgang til å kreve utsatt iverksetting av vedtaket (i byggesaker)**

Det er adgang til å be om utsatt iverksetting av vedtaket dersom saken gjelder flere parter, og gjennomføring av tiltaket før eventuell klagebehandling medfører skade for den/de parten(e) som har klaget. Andre med rettslig klageinteresse, som har klaget på vedtaket, kan også be om utsatt iverksetting av vedtaket.

Hjerkinn, 25.03.2020

Lars Børve (sign.)  
forvalter  
Dovrefjell nasjonalparkstyre

**Kopi til**

- Miljøvedtaksregisteret
- Statens naturoppsyn Dovrefjell
- Fylkesmannen i Innlandet
- Dovre kommune
- Joramo Bygdealmening
- Snefrid og Bjørn Ødegård, Lesja